

格式五

重大職業災害檢查報告書格式及撰寫注意事項

格 式	撰 寫 注 意 事 項
<p><u>標題</u></p> <p>一、事業單位概況：(發生職業災害之事業單位)</p> <p>(一) 行業分類：(含代碼)</p> <p>(二)事業單位名稱：</p> <p>(三)事業單位地址、電話：</p> <p>(四)營業人統一編號：</p> <p>(五)雇主：</p> <p> 1、事業主： 名稱(姓名)： 地址(住址)： (含登記及通訊地址) 代表人職稱： 姓名：(含性別、出生年月日及身分證統一編號) 住址：</p> <p> 2、事業經營負責人： (1)經營負責人： 職稱： 姓名：(含性別、出生年月日及身分證統一編號) 住址：</p>	<p><u>請依本會96年10月9日勞檢4字第0960151032號函辦理(如附件四)。</u></p> <p>1、依行政院訂定之中華民國行業標準分類規定填列至細分類(如附表三及附表四)，代碼請填4碼。</p> <p>2、有關事業單位是否適用勞工安全衛生法係以其實際主要經營內容及所必要輔助活動做個案認定，不以登記或當時從事之作業活動認定。</p> <p>依營利事業登記資料填列。公營事業之地區營業處應填列稅捐單位核發之營業登記證所載名稱。</p> <p>1<input type="checkbox"/> 無「營利事業登記」者，填列「無」。</p> <p>2<input type="checkbox"/> 「營利事業登記」或「營業登記」資料應影印作為報告書之附件。</p> <p>1<input type="checkbox"/> 事業主為法人時應以法人名稱論列，該名稱以營利事業登記資料為準，並列代表人(負責人)及其職稱。</p> <p>2<input type="checkbox"/> 代理人應具民法第167條要件規定代理之授權者，無代理人時填無。</p>

<p>(2)代理人： <u>職稱：</u> 姓名：(含性別、出生年月日及身分證統一編號) 住址：</p> <p>(六)工作場所負責人： <u>職稱：</u> 姓名： (含性別、出生年月日及身分證統一編號) 住址：</p> <p>(七)現場作業主管 1. 部門主管 <u>職稱：</u> 姓名： 住址：</p> <p>2. 作業主管 (依勞工安全衛生法令應設置之作業主管) <u>職稱：</u> 姓名： 住址：</p> <p>(八)<u>勞工人數：</u> 公司：男○人，女○人 工地：男○人，女○人</p> <p>(九)參加勞保人數： 公司：男○人，女○人 工地：男○人，女○人</p> <p>(十)事業單位之管理體系及經營授權之概況： (十一)事業單位之安全衛生管理體系及概況：</p>	<p>本災害發生之工作場所中，<u>經雇主指派代表雇主從事管理、指揮或監督勞工從事工作之人。</u></p> <p><u>一、與肇災作業相關之部門主管 (如領班、課長、主任、組長、副理、經理．．．等)。</u></p> <p><u>二、與災害相關於勞工安全衛生法規規定應設置之作業主管，如有機溶劑作業主管、特定化學物質作業主管、缺氧作業主管、模板支撐作業主管、鋼構組配作業主管．．．等。如事業單位依法已設置者，撰寫「已設置○○○作業主管及註明其結業證書證號」，如依法應設置，但未設置者，撰寫「未設置○○○作業主管」，如依法無須設置者，則撰寫「無法定應設置作業主管之作業」。</u></p> <p><u>如為營造業，公司部分為全公司(含工地)勞工人數及參加勞保人數；工地部分請填列肇災工地勞工人數與參加勞保人數。</u></p> <p>以組織系統圖敘明事業單位經營授權之層級關係，並註明各職位擔任人員之<u>職稱及姓名。</u></p> <p>一、以組織系統圖敘明災害發生廠、場之勞工安全衛生管理體系 (依事業單位實際情況繪製：如左圖)。</p> <p>二、事業單位依法應設置之勞工安全衛生</p>
--	--

勞工安全衛生管理體系圖

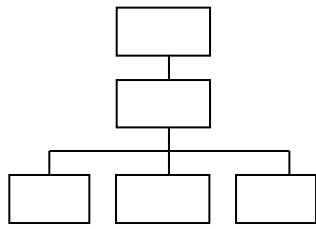

1. 勞工安全衛生管理單位：
2. 勞工安全衛生委員會：
3. 勞工安全衛生業務主管：
4. 勞工安全管理師：
5. 勞工衛生管理師：
6. 勞工安全衛生管理員：
7. 勞工安全衛生教育訓練：
8. 安全衛生工作守則：
9. 自動檢查計畫及實施自動檢查：
10. 勞工安全衛生管理計畫及執行：
11. 職業安全衛生管理系統之實施與績效認可：

組織（勞工安全衛生管理單位、勞工安全衛生委員會）及人員（勞工安全衛生業務主管、勞工安全管理師、勞工衛生管理師、勞工安全衛生管理員）依左列撰寫，對事業單位無須設置部分，請刪除。

- 三、勞工安全衛生管理單位及勞工安全衛生委員會，事業單位如依法應設置但未設置者，撰寫「未設置」；如已設置者，勞工安全衛生管理單位應撰寫事業單位設置之名稱（如勞工安全衛生課、安全衛生處．．．等），如有報經檢查機構備查者，應註明「報經檢查機構備查之日期及文號」，如其依法須為專責一級管理單位者，亦請註明其是否為專責一級管理單位，對未報經檢查機構備查者，則另註明「未報經檢查機構備查」；勞工安全衛生委員會請註明「已設置」及多久召開會議一次與是否有留存紀錄備查或未召開會議。
- 四、事業單位勞工人數在30人以上，依法設置之勞工安全衛生業務主管、勞工安全管理師、勞工衛生管理師、勞工安全衛生管理員，除撰寫其姓名外，如有報經檢查機構備查者，應註明「報經檢查機構備查之日期及文號」，如其依法須為專職者，亦請註明其是否為專職，對未報經檢查機構備查者，則另註明「結業證書字號、技術士證號．．．等」及「未報經檢查機構備查」。
- 五、事業單位勞工人數未滿30人者，依法設置之勞工安全衛生業務主管，僅須撰寫設置之勞工安全衛生業務主管名稱、姓名及「結業證書字號、技術士證號．．．等」。
- 六、勞工安全衛生教育訓練，依實際情況撰寫「已辦理」或「未辦理」；如已辦理者，應註明「辦理日期」及是否「符合規定（課程內容及時數）」。
- 七、安全衛生工作守則，依實際情況撰寫「已訂定」或「未訂定」；如已訂定

並報經檢查機構備查者，應註明其報經檢查機構備查之日期及文號，已訂定但未報檢查機構備查者，另註明未報經檢查機構備查。

八、自動檢查計畫及自動檢查，依實際情況撰寫自動檢查計畫是否「已訂定」或「未訂定」及自動檢查是否「已實施」或「未實施」。有關自動檢查計畫及自動檢查以勞工安全衛生組織管理及自動檢查辦法中規定者為限。

九、勞工安全衛生管理計畫及執行，依實際情況撰寫勞工安全衛生管理計畫是否「已訂定」或「未訂定」及勞工安全衛生管理計畫事項是否「已執行」或「未執行」（30人以下請敘明是否有「執行紀錄或文件代替管理計畫」）。

十、如事業單位實施職業安全衛生管理系統，其管理績效經中央主管機關或其委託之機構認可者，請註明「已實施及敘明認可之日期、認可單位名稱及認可之期間。未經績效認可者，本項無須撰寫。」

二、承攬關係事業單位及承攬關係：

(1) 業主或以其事業之全部或部分交付承攬之事業單位（或原事業單位）：（項目及內容與發生災害之事業單位同）

(2) 承攬人：（同上）

(3) 再承攬人：（同上）

(4) 三次承攬人：（同上）
（依序列述）

(5) 關係事業單位：（同上）

(6) 承攬關係：

承攬關係圖

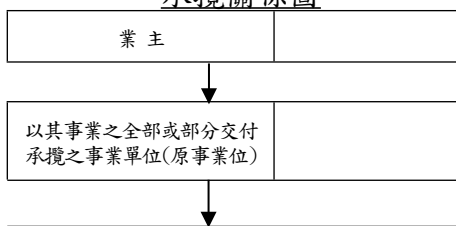

一、業主/以其事業之全部或部分交付承攬之事業單位之撰寫原則：發包單位若無勞工安全衛生法第16條至第18條之適用情形為「業主」，如教育部所發包之校舍新建工程；若適用勞工安全衛生法第16條至第18條之情形者為交付承攬之事業單位（或原事業單位），如台灣電力股份有限公司所發包之電塔修繕油漆工程、電路檢修等。

二、業主不論其是否適用勞工安全衛生法均應加以列述（業主基本資料取得不易時，得列出事業單位概況（一）至（三），如教育部、縣市政府）。

三、承攬關係應詳述承攬範圍、金額、期間，罹災者僱用情形，其指揮、監督、管理及工作之統籌規劃權責之劃分等以明責任，再以承攬關係圖（如左圖）說明。

四、有關承攬關係之認定，除依民法第48

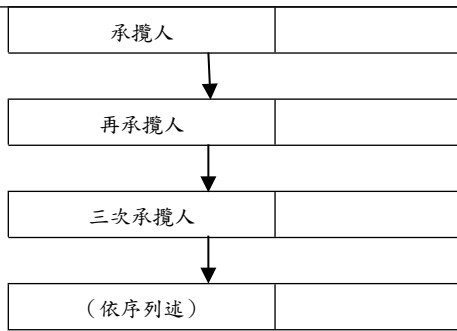

(7) 交付承攬之管理：(含危害告知及共同作業管理等)

2條及第490條之規定外，應就民法債編中所提承攬人特徵，如品質保證、瑕疵修補、解約或減少報酬損害賠償、危險負擔等加以分析認定。

五、對承攬關係、僱傭關係或其他關係之認定，應依其關係特徵詳細敘明實際內容及認定之理由。

- 1□ 告知內容應為原事業單位既存已知或預期可知，且可能造成之主要危害及預防事項，而非巨細靡遺事項，即告知之內容應為事業單位交付承攬範圍內，與承攬人提供勞務有相關之工作場所內之建築物、設備、器具、危險作業及有害作業環境所可能引起之危害，暨與此等相關之勞工安全衛生法令規定應採取之措施。(如有告知應備齊附件送會)
- 2□ 敘明原事業單位及各級承攬人是否具共同作業及原事業單位是否指定工作場所負責人擔任指揮及協調工作，對工作之連繫調整、工作場所之巡視…等是否有具體之協議、分工及其他防止職業災害必要事項之具體作為等概況(如有，應備齊具體作為之附件送會)，並於報告書九、「依勞工法令應辦理事項」中分析原事業單位第18條之管理責任。
- 3□ 敘明定期或不定期協議實施情形，其協議事項有無包括勞工安全衛生法施行細則第25條規定第4款至第10款有關動火、高架、開挖、爆破、高壓活線、密閉空間、有害物質等作業之管制及電氣機具作業、人員入場管制等事項與有無進一步透過工作之連繫與調整、工作場所之巡視及其他防災必要措施之採行等加以查核。
- 4□ 共同作業：係指原事業單位與承攬人、再承攬人所僱用之勞工於同一期間、同一工作場所從事工作者，而「同一期間」，以同一工程之期間作為認定，而不論其中作業之工期是否一致；至「同一工作場所」則以工程施工所及

之範圍或彼此作業間具有相互干擾之範圍認定之。

5□ 餘請依本會97年4月17日勞檢5字第0970150389號函第3次修正之「加強勞工安全衛生法第17條及第18條檢查注意事項」辦理。

6□ 實施公共工程之職業災害檢查時，應就與災害相關部分查明工程主辦機關依「加強公共工程勞工安全衛生管理作業要點」辦理情形及監造單位是否確實依契約規定或依其專業實施安全衛生監造，並於報告書二、(七)「交付承攬之管理」中敘述，其敘述方式依本會98年10月9日勞檢4字第0980150909號函辦理（如附件五）。

三、災害概況：

(一)災害發生時間：

(二)災害消息來源及時間：

(三)災害檢查時間：

(四)災害發生處所：

(五)災害類型：(含分類號碼，如附表五)

(六)災害媒介物：(含分類號碼，如附表六)

四、罹災者概況：(得以表格填寫)

(一)姓名：

(二)性別：

(三)出生年月日：

(四)身分證統一編號(國籍與護照號碼或居留證號碼)：

(五)職務：

(六)工作年資(含就業年月日)：

(七)健康狀況：

(八)罹災者住址：

電話：

親屬姓名：(含與罹災者之關係)

住址：

電話：

罹災者為本國人請填列身分證統一編號，外國人則填國籍與護照號碼或居留證號碼。

親屬應依勞動基準法第59條第4款之順位填列，該款未規定者，依民法第1138條之規定。如親屬非補償之第一順位，於報告書中說明原因。

<p>(九)罹災程度：</p> <p>(十)勞工安全衛生教育訓練：</p> <p>(十一)月投保薪資：</p> <p>(十二)平均工資：</p> <p>五、災害發生經過：</p>	<p><u>一、應敘明罹災勞工有無接受一般勞工安全衛生教育訓練。</u></p> <p><u>二、罹災勞工從事之工作除上述之安全衛生教育訓練外，如尚須接受其他之安全衛生教育訓練者（如操作荷重在一公噸以上之堆高機等）應再敘明已接受之訓練種類、結業證書號碼或技術士證號或未接受。</u></p> <p>月投保薪資：係指由投保單位按被保險人之月薪資總額，依投保薪資分級表之規定，向保險人申報之薪資；被保險人薪資以件計算者，其月投保薪資以由投保單位比照同一工作等級勞工之月薪資總額，按分級表之規定申報者為準。</p> <p>1、<u>依勞動基準法第2條第4款之平均工資定義，係屬「日平均工資」，即計算事由發生之當日前6個月內所得工資總額除以該期間之總日數所得之金額；如工作未滿6個月者，謂工作期間所得工資總額除以工作期間之總日數所得之金額。工資按工作日數、時數或論件計算者，其依上述方式計算之平均工資，如少於該期間內工資總額除以實際工作日所得金額百分之60者，以百分之60計。</u></p> <p>2、<u>惟如勞工於發生事故前6個月為連續工作或工資為計月者，因大小月日數不同，致該總日數分別為181日至184日，而非180日，如一律以30日計算時，將使勞工應得之職業災害補償費減少，故於計算職業災害補償時得以發生事故前6個月工資總額直接除以6（即月平均工資）。（本會83年4月9日(83)勞動2字第25564號函）</u></p> <p>應依現場目擊者及相關人員查訪結果，敘明時間、地點、致災過程、搶救、急救送醫等事項，尤其與災害原因分析、違反法令事項等相關之肇災經過應敘明。</p>
---	--

<p>六、災害現場概況：</p>	<ol style="list-style-type: none"> 1、應敘明工程概要或製程概要、現場環境、機械設備平時設置情形與災害發生後之狀況(必要時以圖示呈現)，並找出災害媒介物與災害來源。 2、對災害現場之操作條件、有害物或危險物之濃度、作業地點之高度、相對距離及感電時設備之電壓、電流、電阻或絕緣情形等與災害原因相關之分析數據應具體記載。 3、災害現場照片請依格式七黏貼及說明。
<p>七、災害原因分析：</p>	<ol style="list-style-type: none"> 一、依<u>災害現場</u>、<u>相驗屍體證明書</u>及醫院<u>診斷證明</u>等敘明傷亡原因。 二、按本災害發生有因果關係之設備缺失及管理(含承攬管理)缺失，綜合分析本災害發生原因及肇災經過，並於報告書中敘明。 三、次按直接原因、間接原因及基本原因分層分析之，其中基本原因分析應包含原事業單位及各級承攬人未危害告知、共同作業未採必要防災措施及其管理等缺失。 四、局限空間發生缺氧、中毒災害，檢查時宜模擬檢測事故當時可能之氧氣及有害氣體濃度，據以研判災害發生原因。
<p>八、善後處理概況：</p>	<p>敘明災害補償是否符合勞動基準法第59條、第62條及該法施行細則第7章之規定。</p>
<p>九、依勞工法令應辦理事項：</p> <p>(一)(事業單位名稱)：</p> <ul style="list-style-type: none"> • • • <p>(二)(事業單位名稱)：</p> <ul style="list-style-type: none"> • • • • • • 	<ol style="list-style-type: none"> 1、按以其事業交付承攬之事業單位(原事業單位)、各級承攬人及關係事業單位之事業單位名稱順序逐一分析之。 2、本報告書一至八項有不合法令規定事項均應加以分析(如未於24小時報告職業災害、危險性工作場所未經審查或檢查合格、具有危險性之機械或設備未經檢查合格即予使用、開口未設護欄…等)，除引述附屬法規規定外，應敘明母法相關條款，並註明有無經檢查通知改善在案。

<ul style="list-style-type: none"> • • <p>十、改善建議事項：</p>	<p>3、對與本災害無關之違反事項，不在本項中分析，但應於現場檢查時記載於會談紀錄並依相關規定處理。</p> <p>1、對於法令未規定事項列為建議改善提醒事業單位辦理。</p> <p>2、對於組織龐大具分層負責體系之事業單位如一再重複發生災害，顯示並非個案，高階管理者於管理制度面有所疏漏，應強烈提醒其應注意之義務如：<u>安全衛生管理制度規劃、各項作業主管之指派及現場監督管理之落實等事項，督促高階管理者落實安全衛生管理。</u></p> <p>3、<u>公共工程主辦機關(業主)或監造單位有未依「加強公共工程勞工安全衛生管理作業要點」相關規定辦理之情事，應列出，並函送其上級機關(依政府採購法之定義)督導改進。</u></p> <p>4、<u>依行政院公共工程委員會96年5月9日工程企字第09600190711號函「因廠商施工場所依設計圖說規定應有之安全衛生設施缺失或不良，致發生重大職業災害經勞動檢查機構通知，並經機關認定屬查驗不合格情節重大者，為政府採購法第101條第1項第8款之情形之一。」。事業單位如有未依設計圖說施工致發生重大職業災害，可通知工程主辦機關確實依照政府採購法第101條第1項第8款規定辦理。</u></p>
<p>十一、本災害構成勞工法令罰則事項：</p> <p>(一)事業單位名稱：(依序列述)</p> <p>1. <u>刑事罰部分：</u></p> <p>2. <u>罰鍰部分：</u></p>	<p>1、構成勞工法令罰則各項應先敘明違反事實，引述附屬法規規定，再敘明母法規定。撰寫時請先敘述違反刑事罰部分，再敘述違反行政罰部分。違反行政罰部分，以違反勞工安全衛生法、勞動檢查法、其他勞動法律…等，依序論列。</p> <p>2、本項應依第七項及第九項所列分別分析其構成行政罰或刑事罰之情況。</p> <p>3、如同時觸犯刑事法律及違反行政法上</p>

義務規定，依行政罰法第26條規定，先移送當地地方法院檢察署參辦；至於違反行政法上義務規定部分，如經不起訴處分或為無罪、免訴、不受理、不付審理之裁判確定者，得再依違反行政法上義務規定裁處之。

- 4、事業單位以其事業之全部或一部分交付承攬時，有關勞工安全衛生法第18條第1項規定應採之「必要措施」應以能防止職業災害發生者為認定標準，請依本會97年4月17日勞檢5字第0970150389號函第3次修正之「加強勞工安全衛生法第17條及第18條檢查注意事項」辦理。對原事業單位應召集協議組織，並定期或不定期協議有關動火、高架、開挖、爆破、高壓活線、密閉空間、有害物質等危險作業之管制與電氣機具作業及人員入場管制等事項；並透過定期或不定期協議、協調、巡視、指導等要求下級承攬人依勞動法令設置安全衛生設備，使勞工配戴安全衛生防護具，以及各種特殊作業、危害作業應有之連繫調整、停止危險作業等具體防止災害發生之措施，應有明確事證資料加以證明。另該法第18條第1項第5款「其他為防止職業災害之必要事項」應為中央主管機關已公告之事項，否則不得引用。
- 5、有無違反勞工安全衛生法令規定處以停工部分應予查明分析(參照勞動檢查法第27條至第29條)。
- 6、曾經檢查通知限期改善而未改善者應論列其行政罰則。
- 7、違反勞工保險條例及其他法規規定部分應予分析，並函送有關機關處理。
- 8、對於共同作業有共同危險，應就設備分析係由何事業單位提供或使用而涉有違反第5條第1項規定而導致本災害之發生，列入第十一、十二項分析。
- 9、無罰則事項時，本項請填列「無」。

十二、本災害構成其他法律罰

一、刑法第276條第2項之業務過失，係以實際從事業務之「行為人」為究責對

則事項：

象，故本項應依釀成災害之主要原因分析雇主、經營負責人、指定之工作場所負責人或現場相關作業主管等，即「現場負指揮監督管理」之人應特別注意事項，其有應注意，能注意，卻疏於注意，致設備不符規定(違反勞工安全衛生法第5條第1項、第6條第1項、第8條第1項及第14條第2項自動檢查規定者係屬疏於公法注意義務)，與本災害之發生具有相當因果關係者，應審慎分析該執行業務之人，涉嫌觸犯刑法第276條第2項(業務過失致死罪)規定之事實，其敘述方式依本會89.11.13勞檢2字第0050577號函辦理。(如格式十一)

二、對無設備缺失責任，但確因未辦理安全衛生教育訓練(違反勞工安全衛生法第23條)或未盡到危害告知義務及共同作業未採取必要之安全衛生措施(違反勞工安全衛生法第17條、第18條)或未指派監督人員、相關營造作業、有害作業主管而與本災害之發生具有「相當因果關係」者，可視案情審慎分析，如有涉嫌觸犯刑法第276條第2項規定罪責者，亦應加以論列。

三、如罹災者與發生災害事業單位工作場所負責人非屬同一事業單位時，不宜以違反勞工安全衛生相關法令規定論述該工作場所負責人涉嫌觸犯刑法第276條第2項規定；而應直接以其應注意、能注意，卻疏於注意之部分，分析論述其業務過失之事實。

四、前三款之分析應與災害原因分析相對應，且應涵蓋原事業單位及各級承攬人。

五、高壓氣體作業主管、營造作業主管及有害作業主管等未在現場從事監督作業，以涉嫌觸犯刑法第276條第2項規定論列。

六、事業單位涉及違反其他法令規定(如營造業法或建築法)，應檢附相關資料或說明之方式，移請相關目的主管

	<p>機關處理。</p> <p><u>七、監造單位若未依契約確實監造，應查明及審慎分析監造單位未辦理事項與職業災害之發生是否具相當因果關係，並據以認定是否涉嫌觸犯刑法第276條第2項規定。</u></p> <p>八、無違反事項時，本項請填列「空白」。</p>
--	---

附件四

檔 號：

保存年限：

行政院勞工委員會 函

地址：10346台北市大同區延平
北路2段83號9樓

承辦人：賴憲樟

電話：85902763

電子信箱：lai@mail.cla.gov.tw

(郵遞區號)

(地址)

受文者：

發文日期：中華民國96年10月9日

發文字號：勞檢4字第0960151032號

速別：普通件

密等及解密條件或保密期限：

附件：如文

主旨：貴單位於撰寫重大職業災害檢查報告書之承攬關係時，請依勞工安全衛生法及本會「重大災害通報及檢查處理要點」規定之用語及格式辦理，請查照。

說明：查勞工安全衛生法第16條至第19條規定承攬關係之用語有：「(原)事業單位」、「承攬人」及「再承攬人」等，另查本會「重大災害通報及檢查處理要點」規定之用語有：「業主」、「以其事業之全部或一部分交付承攬之事業單位(原事業單位)」、「承攬人(一次承攬人)」、「再承攬人(二次承攬人)」及「三次承攬人(依序列述)」等，其承攬關係之格式為：「業主」→「以其事業之全部或一部分交付承攬之事業單位(原事業單位)」→「承攬人(一次承攬人)」→「再承攬人(二次承攬人)」→「三次承攬人(依序列述)」等，勞動檢查機構於撰寫重大職業災害檢查報告書之標題及承攬關係時，依前開用語及格式辦理，撰寫參考例如附件。

正本：本會北區勞動檢查所、本會中區勞動檢查所、本會南區勞動檢查所、臺北市政府勞工局勞動檢查處、高雄市政府勞工局勞工檢查所、科學工業園區管理局、中部科學工業園區管理局、南部科學工業園區管理局、經濟部加工出口區管理處

副本：臺北市政府勞工局、高雄市政府勞工局、本會勞工檢查處(5份)

第1頁 共1頁

重大職業災害檢查報告書標題及承攬關係撰寫參考例

承攬關係簡圖	發生職業災害者	撰寫內容
事業單位	事業單位	○○○（事業單位名稱）所僱勞工○○○發生○○○災害致死…
業主→事業單位	事業單位	承攬○○○（業主）○○○工程之事業單位○○○所僱勞工○○○發生○○○災害致死…
業主→以其事業之全部或一部分交付承攬之事業單位（原事業單位）→承攬人（一次承攬人）→…	原事業單位	○○○（業主）○○○工程之原事業單位○○○所僱勞工○○○發生○○○災害致死…
業主→以其事業之全部或一部分交付承攬之事業單位（原事業單位）→承攬人（一次承攬人）	承攬人（一次承攬人）	○○○（業主）○○○工程之承攬人○○○所僱勞工○○○發生○○○災害致死…
業主→以其事業之全部或一部分交付承攬之事業單位（原事業單位）→承攬人（一次承攬人）→再承攬人（二次承攬人）	再承攬人（二次承攬人）	○○○（業主）○○○工程之再承攬人○○○所僱勞工○○○發生○○○災害致死…
業主→以其事業之全部或一部分交付承攬之事業單位（原事業單位）→承攬人（一次承攬人）→再承攬人（二次承攬人）→三次承攬人	三次承攬人	○○○（業主）○○○工程之三次承攬人○○○所僱勞工○○○發生○○○災害致死…

附表三

行業分類系統表 (主計處95.5第8次修訂)

A農、林、漁、牧業	0893製糖業	1513紙板製造業	2321耐火材料製造業
0111稻作栽培業	0894糖果製造業	1520紙容器製造業	2322黏土建築材料製造業
0112雜糧栽培業	0895製茶業	1591家庭及衛生用紙製造業	2323陶瓷衛浴設備製造業
0113特用作物栽培業	0896調味品製造業	1599未分類其他紙製品製造業	2329其他陶瓷製品製造業
0114蔬菜栽培業	0897調理食品製造業	1611印刷業	2331水泥製造業
0115果樹栽培業	0899未分類其他食品製造業	1612印刷輔助業	2332預拌混凝土製造業
0116食用菌菇類栽培業	0911啤酒製造業	1620資料儲存媒體複製業	2333水泥製品製造業
0117花卉栽培業	0919其他酒精飲料製造業	1700石油及煤製品製造業	2340石材製品製造業
0119其他農作物栽培業	0920非酒精飲料製造業	1810基本化學材料製造業	2391工業及研磨材料製造業
0121牛飼育業	1000菸草製造業	1820石油化工原料製造業	2392石灰製造業
0122豬飼育業	1111棉紡紗業	1830肥料製造業	2393石膏製品製造業
0123雞飼育業	1112毛紡紗業	1841合成樹脂及塑膠製造業	2399未分類其他非金屬礦物製品製造業
0124鴨飼育業	1113人造纖維紡紗業	1842合成橡膠製造業	2411鋼鐵冶鍊業
0129其他畜牧業	1114人造纖維加工絲業	1850人造纖維製造業	2412鋼鐵鑄造業
0131作物栽培服務業	1119其他紡紗業	1910農藥及環境衛生用藥製造業	2413鋼鐵軋延及擠型業
0132農產品整理業	1121棉梭織布業	1920塗料、染料及顏料製造業	2421鍊鋁業
0133畜牧服務業	1122毛梭織布業	1930清潔用品製造業	2422鋁鑄造業
0139其他農事服務業	1123人造纖維梭織布業	1940化粧品製造業	2423鋁材軋延、擠型、伸線業
0210造林業	1124玻璃纖維梭織布業	1990其他化學製品製造業	2431鍊銅業
0221伐木業	1125針織布業	2001原料藥製造業	2432銅鑄造業
0222野生動物採捕業	1129其他織布業	2002西藥製造業	2433銅材軋延、擠型、伸線業
0311海洋漁業	1130不織布業	2003生物藥品製造業	2491其他基本金屬鑄造業
0312內陸漁撈業	1140印染整理業	2004中藥製造業	2499未分類其他基本金屬製造業
0321海面養殖業	1151紡織製成品製造業	2005體外檢驗試劑製造業	2511金屬手工工具製造業
0322內陸養殖業	1152繩、纜、網製造業	2101輪胎製造業	2512金屬模具製造業
B礦業及土石採取業	1159其他紡織品製造業	2102工業用橡膠製品製造業	2521金屬結構製造業
0500石油及天然氣礦業	1211梭織外衣製造業	2109其他橡膠製品製造業	2522金屬建築組件製造業
0600砂、石及黏土採取業	1212梭織內衣及睡衣製造業	2201塑膠皮、板、管材製造業	2531鍋爐、金屬貯槽及壓力容器製造業
0700其他礦業及土石採取業	1221針織外衣製造業	2202塑膠膜袋製造業	2539其他金屬容器製造業
C製造業	1222針織內衣及睡衣製造業	2203塑膠日用品製造業	2541金屬鍛造業
0811屠宰業	1231襪類製造業	2204工業用塑膠製品製造業	2542粉末冶金業
0812冷凍冷藏肉類製造業	1232紡織手套製造業	2209其他塑膠製品製造業	2543金屬熱處理業
0813肉品製造業	1233紡織帽製造業	2311平板玻璃及其製品製造業	2544金屬表面處理業
0821冷凍冷藏水產製造業	1239其他服飾品製造業	2312玻璃容器製造業	2549其他金屬加工處理業
0822水產品製造業	1301皮革、毛皮整製業	2313玻璃纖維製造業	2591螺絲、螺帽及鉚釘製造業
0831冷凍冷藏蔬果製造業	1302鞋類製造業	2319其他玻璃及其製品製造業	2592金屬彈簧製造業
0832蔬果製品製造業	1303行李箱及手提袋製造業		2593金屬線製品製造業
0840食用油脂製造業	1309其他皮革、毛皮製品製造業		2599未分類其他金屬製品製造業
0850乳品製造業	1401製材業		
0861碾穀業	1402合板及組合木材製造業		
0862磨粉製品製造業	1403建築用木製品製造業		
0863澱粉及其製品製造業	1404木質容器製造業		
0870動物飼料配製業	1409其他木竹製品製造業		
0891烘焙炊蒸食品製造業	1511紙漿製造業		
0892麵條、粉條類食品製造業	1512紙張製造業		

2611積體電路製造業	2921農用及林用機械設備製造業	3392拉鍊及鈕扣製造業	4561家庭電器批發業
2612分離式元件製造業	2922採礦及營造用機械設備製造業	3399其他未分類製造業	4562家具批發業
2613半導體封裝及測試業	2923食品、飲料及菸草製作用機械設備製造業	3400產業用機械設備維修及安裝業	4563家飾品批發業
2620被動電子元件製造業	2924紡織、成衣及皮革生產用機械設備製造業	D電力及燃氣供應業	4564家用攝影器材及光學產品批發業
2630印刷電路板製造業	2925木工機械設備製造業	3510電力供應業	4565鐘錶及眼鏡批發業
2641液晶面板及其組件製造業	2926化工機械設備製造業	3520氣體燃料供應業	4566珠寶及貴金屬製品批發業
2649其他光電材料及元件製造業	2927橡膠及塑膠加工用機械設備製造業	3530蒸汽供應業	4567清潔用品批發業
2691印刷電路板組件製造業	2928電子及半導體生產用機械設備製造業	E用水供應及污染整治業	4569其他家庭器具及用品批發業
2692電子管製造業	2929未分類其他專用機械設備製造業	3600用水供應業	4571藥品及醫療用品批發業
2699未分類其他電子零組件製造業	2931原動機製造業	3700廢(污)水處理業	4572化粧品批發業
2711電腦製造業	2932流體傳動設備製造業	3811無害廢棄物清除業	4581書籍、文具批發業
2712顯示器及終端機製造業	2933泵、壓縮機、活栓及活閥製造業	3812有害廢棄物清除業	4582運動用品、器材批發業
2719其他電腦週邊設備製造業	2934機械傳動設備製造業	3821無害廢棄物處理業	4583玩具、娛樂用品批發業
2721電話及手機製造業	2935輸送機械設備製造業	3822有害廢棄物處理業	4611木製建材批發業
2729其他通訊傳播設備製造業	2936事務機械設備製造業	3830資源回收業	4612磚瓦、砂石、水泥及其製品批發業
2730視聽電子產品製造業	2937污染防治設備製造業	3900污染整治業	4613磁磚、貼面石材、衛浴設備批發業
2740資料儲存媒體製造業	2938動力手工具製造業	F營造業	4614漆料、塗料批發業
2751量測、導航及控制設備製造業	2939其他通用機械設備製造業	4100建築工程業	4615金屬建材批發業
2752鐘錶製造業	3010汽車製造業	4210道路工程業	4619其他建材批發業
2760輻射及電子醫學設備製造業	3020車體製造業	4220公用事業設施工程業	4621化學原料批發業
2771照相機製造業	3030汽車零件製造業	4290其他土木工程業	4622化學製品批發業
2779其他光學儀器及設備製造業	3110船舶及其零件製造業	4310整地、基礎及結構工程業	4631石油製品燃料批發業
2810發電、輸電、配電機械製造業	3121機車製造業	4320庭園景觀工程業	4639其他燃料批發業
2820電池製造業	3122機車零件製造業	4331機電、電信及電路設備安裝業	4641電腦及其週邊設備、軟體批發業
2831電線及電纜製造業	3131自行車製造業	4332冷凍、空調及管道工程業	4642電子設備及其零組件批發業
2832配線器材製造業	3132自行車零件製造業	4339其他建築設備安裝業	4643農用及工業用機械設備批發業
2841電燈泡及燈管製造業	3190未分類其他運輸工具及零件製造業	4340最後修整工程業	4644辦公用機械器具批發業
2842照明器具製造業	3211木製家具製造業	4390其他專門營造業	4649其他機械器具批發業
2851家用空調器具製造業	3219其他非金屬家具製造業	G批發及零售業	4651汽車批發業
2852家用電冰箱製造業	3220金屬家具製造業	4510商品經紀業	4652機車批發業
2853家用洗衣設備製造業	3311體育用品製造業	4520綜合商品批發業	4653汽機車零配件、用品批發業
2854家用電扇製造業	3312玩具製造業	4531穀類及豆類批發業	4691回收物料批發業
2859其他家用電器製造業	3313樂器製造業	4532花卉批發業	4699未分類其他專賣批發業
2890其他電力設備製造業	3314文具製造業	4533活動物批發業	4711食品飲料為主之綜合商品零售業
2911冶金機械製造業	3321眼鏡製造業	4539其他農產原料批發業	4719其他綜合商品零售業
2912金屬切削工具機製造業	3329其他醫療器材及用品製造業	4541蔬果批發業	4721蔬果零售業
2919其他金屬加工用機械設備製造業	3391珠寶及金工製品製造業	4542肉品批發業	4722肉品零售業
		4543水產品批發業	4723水產品零售業
		4544冷凍調理食品批發業	4729其他食品及飲料、菸草製品零售業
		4545乳製品、蛋及食用油脂批發業	4731布疋零售業
		4546菸酒批發業	
		4547非酒精飲料批發業	
		4548咖啡、茶葉及香料批發業	
		4549其他食品批發業	
		4551布疋批發業	
		4552服裝及其配件批發業	
		4553鞋類批發業	
		4559其他服飾品批發業	

4732服裝及其配件零售業
4733鞋類零售業
4739其他服飾品零售業
4741家庭電器零售業
4742家具零售業
4743家飾品零售業
4744鐘錶及眼鏡零售業
4745珠寶及貴金屬製品零售業
4749其他家庭器具及用品零售業
4751藥品及醫療用品零售業
4752化粧品零售業
4761書籍、文具零售業
4762運動用品、器材零售業
4763玩具、娛樂用品零售業
4764音樂帶及影片零售業
4810建材零售業
4821加油站業
4829其他燃料零售業
4831電腦及其週邊設備、軟體零售業
4832通訊設備零售業
4833視聽設備零售業
4841汽車零售業
4842機車零售業
4843汽機車零配件、用品零售業
4851花卉零售業
4852其他全新商品零售業
4853中古商品零售業
4861食品、飲料及菸草製品之零售攤販業
4862紡織品、服裝及鞋類之零售攤販業
4869其他商品之零售攤販業
4871電子購物及郵購業
4872直銷業
4879未分類其他無店面零售業

H運輸及倉儲業

4910鐵路運輸業
4920大眾捷運系統運輸業
4931公共汽車客運業
4932計程車客運業
4939其他汽車客運業
4940汽車貨運業
4990其他陸上運輸業
5010海洋水運業
5020內河及湖泊水運業
5101民用航空運輸業
5102普通航空業

5210報關業
5220船務代理業
5231陸上貨運承攬業
5232海洋貨運承攬業
5233航空貨運承攬業
5241停車場業
5249其他陸上運輸輔助業
5251港埠業
5259其他水上運輸輔助業
5260航空運輸輔助業
5290其他運輸輔助業
5301普通倉儲業
5302冷凍冷藏倉儲業
5410郵政業
5420快遞服務業

I住宿及餐飲業

5510短期住宿服務業
5590其他住宿服務業
5610餐館業
5621非酒精飲料店業
5622酒精飲料店業
5631餐食攤販業
5632調理飲料攤販業
5690其他餐飲業

J資訊及通訊傳播業

5811新聞出版業
5812雜誌（期刊）出版業
5813書籍出版業
5819其他出版業
5820軟體出版業
5911影片製作業
5912影片後製服務業
5913影片發行業
5914影片放映業
5920聲音錄製及音樂出版業
6010廣播業
6021電視傳播業
6022有線及其他付費節目播送業
6100電信業
6201電腦軟體設計業
6202電腦系統整合服務業
6209其他電腦系統設計服務業
6311入口網站經營業
6312資料處理、網站代管及相關服務業
6391新聞供應業
6399未分類其他資訊供應服務業

K金融及保險業

6411中央銀行
6412銀行業
6413信用合作社業

6414農會、漁會信用部
6415郵政儲金匯兌業
6419其他存款機構
6420金融控股業
6430信託、基金及其他金融工具
6491金融租賃業
6492票券金融業
6493證券金融業
6494信用卡業
6495典當業
6496民間融資業
6499未分類其他金融中介業
6510人身保險業
6520財產保險業
6530再保險業
6540退休基金
6551保險代理及經紀業
6559其他保險及退休基金輔助業
6611證券商
6619其他證券業
6621期貨商
6629其他期貨業
6631投資顧問業
6632信託服務業
6639其他金融輔助業
6640基金管理業

L不動產業

6700不動產開發業
6811不動產租售業
6812不動產經紀業
6891不動產管理業
6899未分類其他不動產業

M專業、科學及技術服務業

6911律師事務所服務業
6912代書事務所服務業
6919其他法律服務業
6920會計服務業
7010企業總管理機構
7020管理顧問業
7111建築服務業
7112工程服務及相關技術顧問業
7121環境檢測服務業
7129其他技術檢測及分析服務業
7210自然及工程科學研究發展服務業
7220社會及人文科學研究發展服務業
7230綜合研究發展服務業
7311一般廣告業
7312戶外廣告業
7319其他廣告業

7320市場研究及民意調查業
7401室內設計業
7409其他專門設計服務業
7500獸醫服務業
7601攝影業
7602翻譯服務業
7603藝人及模特兒等經紀業
7609未分類其他專業、科學及技術服務業
7709未分類其他專業、科學及技術服務業

N支援服務業

7711營造用機械設備租賃業
7712農業及其他工業用機械設備租賃業
7713辦公用機械設備租賃業
7719其他機械設備租賃業
7721汽車租賃業
7722船舶租賃業
7723貨櫃租賃業
7729其他運輸工具設備租賃業
7731運動及娛樂用品租賃業
7732錄影帶及碟片租賃業
7739其他物品租賃業
7740非金融性無形資產租賃業
7801職業介紹服務業
7802人力派遣業
7809其他就業服務業
7900旅行業
8001保全服務業
8002系統保全服務業
8003私家偵探服務業
8110複合支援服務業
8120清潔服務業
8130綠化服務業
8201代收帳款及信用調查服務業
8202會議及展覽服務業
8203影印業
8209其他業務及辦公室支援服務業

O公共行政及國防；強制性社會安全

8311政府機關
8312民意機關
8320國防事務業
8330強制性社會安全

8400國際組織及外國機構

P教育服務業

8510學前教育事業
8520小學
8530中學
8540職業學校
8550大專校院
8560特殊教育事業
8571外語教育服務業
8572藝術教育服務業
8573運動及休閒教育服務業
8574商業、資訊及專業管理教育服務業
8579未分類其他教育服務業
8580教育輔助服務業

Q醫療保健及社會工作服務業

8610醫院
8620診所
8691醫學檢驗服務業
8699未分類其他醫療保健服務業
8701護理照顧服務業
8702心智障礙及藥物濫用者居住照顧服務業
8703老人居住照顧服務業
8709其他居住照顧服務業
8801兒童及少年之社會工作服務業
8802老人之社會工作服務業
8803身心障礙者之社會工作服務業
8804婦女之社會工作服務業
8809未分類其他社會工作服務業

R藝術、娛樂及休閒服務業

9010創作業
9020藝術表演業
9031藝術表演場所經營業
9039其他藝術表演輔助服務業
9101圖書館及檔案保存業
9102植物園、動物園及自然生態保護機構
9103博物館、歷史遺址及其他類似機構
9200博弈業
9311職業運動業

9312運動場館業
9319其他運動服務業
9321遊樂園及主題樂園
9322視聽及視唱業
9323特殊娛樂業
9324遊戲場業
9329其他娛樂及休閒服務業

S其他服務業

9410宗教組織
9421工商業團體
9422專門職業團體
9423勞工團體
9424農民團體
9491政治團體
9499未分類其他組織
9511汽車維修業
9512汽車美容業
9521電腦及其週邊設備修理業
9522通訊傳播設備修理業
9523視聽電子產品及家用電器修理業
9591機車維修業
9599未分類其他個人及家庭用品維修業
9610洗衣業
9620理髮及美容業
9630殯葬服務業
9640家事服務業
9690其他個人服務業

附表五

災害類型分類表

分類號碼	分類項目	說明
1	墜落、滾落	指人體從樹木、建築物、施工架、機械、車輛、梯子、樓梯、斜面等墜落而言，包括所乘坐之場所崩壞動搖而墜落之情況及碗狀砂坑埋沒之情況並包括與車輛系機械一起墜落之情況，但交通事故外，因感電而墜落的歸類於感電。
2	跌倒	指人體在近於同一平面上跌倒而言。即因拌跤或滑溜而跌倒之情況之稱。包括與車輛系機械一起跌倒之情況，交通事故除外。因感電而跌倒時，歸類於感電。
3	衝撞	指除墜落、滾落、跌倒外，以人體為主體碰撞靜止物或動態物體而言，及人體碰撞吊舉物、機械之一部分跳下之謂，包括與車輛系機械一起碰撞之情況。交通事故除外。
4	物體飛落	指以飛來物、落下物等為主體碰撞人體之情況而言，包括研磨砂輪破裂、切斷片、切削粉等之飛來及包含自己所提攜物體掉落腳上之謂，起因於容器之破裂時，歸類於破裂。
5	物體倒塌、崩塌	指堆積物(包括積垛)、施工架、建築物等崩塌倒塌而碰撞人體之情況而言，包括豎立物倒下之情況及落磐、崩雪、地表滑落之情況。
6	被撞	指飛來、落下、崩塌、倒塌外，以物體為主碰撞人體之情況而言，交通事故除外。
7	被夾、被捲	指被物體夾入狀態及捲入狀態而被擠壓； 撻挫之情況而言，起因於沖床模型、鍛造機槌等之挫傷等歸類於本類型，包含被壓輾之情況。交通事故除外。
8	被刺、割、擦傷	指被擦傷的情況及以被擦的狀態而被刺、割等之情況而言，包含刀傷、使用工具中因物體之割傷、擦傷之情況。
9	踩踏(踏穿)	指踏穿鐵釘、金屬片之情況而言。包含踏穿地板、石綿瓦之情況。踏穿而墜落時歸類於墜落。
10	溺斃	包含墜落水中而溺斃之情況。
11	與高溫、低溫之接觸	指與高溫或低溫物體接觸而言。包含暴露於高溫或低溫之環境下情況。
12	與有害物等之接觸	包含起因於被暴露於輻射線、有害光線之障害、一氧化碳中毒、缺氧症及暴露於高氣壓、低氣壓等有害環境下情況。
13	感電	指接觸帶電體或因通電而人體受衝擊之情況而言。
14	爆炸	指壓力之急激發生或開放之結果，帶有爆音而引起膨脹之情況而言。破裂除外。包含水蒸汽爆炸。在容器、裝置等內部爆炸之情況、容器、裝置等本身破裂時亦歸於本類。
15	物體破裂	指容器、裝置因物理的壓力而破裂之情況而言，包含壓壞在內。研磨機砂輪破裂等機械的破裂之情況應歸類於物體飛落。
16	火災	
17	不當動作	指不歸類於上述之情況，舉重而扭腰等起因於身體動作不自然姿勢，動作之反彈，引起扭筋、撻挫、扭腰及形成類似狀態而言。失去平衡而墜落、攜帶物品過重而滾落時雖與不當動作有關，亦應歸類於墜落、滾落。
18	其他	指不能歸類於上述任何一類。
19	不能歸類	指欠缺判斷資料而分類困難之情況而言。
20	公路交通事故	指適用公路交通法規之交通事故而言。
21	鐵路交通事故	交通事故中指由公共運輸列車、電車等引起之事故。
22	船舶飛機交通事故	交通事故中指由船舶、飛機等引起之事故
23	其他交通事故	除公共運輸列車、電車外，在事業單位工作場所內之交通事故。

附表六

災害媒介物分類表

分類編號			分類項目		
大	中	小			
1			動力機械		
	11		原動機		
		111	原動機		
	12			動力傳導裝置	
		121	傳動軸		
		122	傳動輪		
		123	齒輪		
		129	其他		
	13			木材加工用機械	
		131	圓鋸		
		132	帶鋸		
		133	鉋刀		
		139	其他		
	14			營建用機械	
		141	牽引機類設備		
		142	動力鏟類設備		
		143	打樁機、拔樁機		
		149	其他		
	15			一般動力機械	
		151	車床		
		152	鑽床		
		153	研磨床		
		154	衝床		
		155	鍛壓鎚		
		156	離心機		
		157	混合機及粉碎機		
		158	滾軋機		
		159	其他		
	2			裝卸搬運機械	
		21			起重機
			211	起重機	
212			移動式起重機		
213			人字臂起重桿		
214			升降機、提升機		
215			船舶裝卸裝置		
216			吊籠		
217			機械運材索道 機械集材裝置		
219			其他		
22				動力搬運機械	
		221	卡車		
		222	堆高機		
		223	事業內軌道裝置		
		224	輸送帶		
		229	其他		
3				23 交通工具	
	231			汽車、公共汽車	
		232	火車		
		239	其他		
				其他設備	
	31			壓力容器類	
		311	鍋爐		
		312	壓力容器		
	319			其他	
				32 化學設備	
	321			化學設備	
				33 熔接設備	
	331			氣體熔接	
		332	電弧熔接		
			339 其他		
				34 爐、窯等	
	341			爐、窯等	
				35 電氣設備	
	351			輸配電線路	
				352 電力設備	
				359 其他	
	36			人力機械工具	
		361	人力起重機		
362		人力搬運機			
363		人力機械			
364		手工具			
37			用具		
	371	梯子等			
	372	吊掛鉤具			
			379 其他		
			391 其他設備		
4			營建物及施工設備		
	41			營建物及施工設備	
		411	施工架		
		412	支撐架		
		413	樓梯、棧道		
		414	開口部分		
		415	屋頂、屋架、樑		
		416	工作台、踏板		
		417	通路		
		418	營建物		
5			物質、材料		
	51			危險物、有害物	
		511	爆炸性物質		
		512	易燃液體		
		513	可燃性氣體		
514	有害物				
6			515 輻射線		
	52			519 其他	
				材料	
		521	金屬材料		
		522	木材、竹材		
		523	石頭、砂、小石子		
	529			其他	
				6 貨物	
		61			運搬物體
	611		已包裝貨物		
612	未包裝貨物				
7			環境		
	71			環境	
		711	土砂、岩石		
		712	立木		
		713	水		
		714	特殊環境等		
		715	高低溫環境		
719	其他				
9			其他類		
	91			其他媒介物	
		911	其他媒介物		
	92			無媒介物	
		921	無媒介物		
99			不能分類		
999			不能分類		

附表四

行業分類系統表適用勞工安全衛生法業別參照表

一、全業適用勞工安全衛生法

安衛法各業別	一、農林漁牧業	二、礦業及土石採取業	三、製造業
行業分類系統表	A大類全部	B大類全部	C大類全部

安衛法各業別	四、電力及燃氣供應業	五、用水供應及污染整治業	六、營造業
行業分類系統表	D大類全部	E大類全部	F大類全部

安衛法各業別	七、運輸及倉儲業	八、住宿及餐飲業	九、金融及保險業
行業分類系統表	H大類全部	I大類全部	K大類全部

二、僅該業別適用勞工安全衛生法

安衛法各業別	十、機械設備租賃業	十一、大眾服務業	十二、醫療保健服務業
行業分類系統表	細類7711、7712、7713、7719	細類5811、5920、6010、6021、6022、6391、5911、5912、5913	細類8610、8620、8691、8699

安衛法各業別	十三、修理服務業	十四、洗衣業	十五、國防事業
行業分類系統表	細類9511、9512、9521、9522、9523、9591、9599	細類9610	細類8320

安衛法各業別	十六、廣告業	十七、建築及工程技術服務業	十八、化學原料批發業及化學製品批發業
行業分類系統表	細類7311、7312、7319	細類7111、7112	細類4621、4622

安衛法各業別	十九、燃料批發業	二十、燃料零售業	二十一、運輸工具租賃業
行業分類系統表	細類4631、4639	細類4821、4829	細類7721、7722、7723、7729

安衛法各業別	二十二、電影片製作業、電影片發行業、電影片映演業	二十三、停車場業	二十四、保全服務業
行業分類系統表	細類5911、5913、5914	細類5241	細類8001

安衛法各業別	二十五、休閒服務業	二十六、環境檢測服務業	二十七、家庭電器批發業
行業分類系統表	細類9321、9322、9323、9324、9329	細類7121	細類4561

安衛法各業別	二十八、建材批發業	二十九、機械器具批發業	三十、回收物料批發業
行業分類系統表	細類4611、4612、4613、4614、4615、4619	細類4641、4642、4643、4644、4649	細類4691

安衛法各業別	三十一、家庭電器零售業	三十二、建材零售業	三十三、機械器具零售業
行業分類系統表	細類4741	細類4810	細類4749、4831

安衛法各業別	三十四、浴室業	三十五、不動產投資業	三十六、不動產管理業
行業分類系統表	細類9690	細類6700、6811	細類6891

安衛法各業別	三十七、建築物清潔服務業	三十八、病媒防治業	三十九、綜合商品零售業
行業分類系統表	細類8120	細類8120	細類4711、4719

安衛法各業別	四十、技藝表演業	四十一、獸醫服務業	四十二、動物園業
行業分類系統表	細類9020	細類7500	細類9102

附件五

檔 號：

保存年限：

行政院勞工委員會 函

地址：10346台北市大同區延平
北路2段83號9樓

承辦人：劉俊谷

電話：02-85902761

電子信箱：leon@mail.cla.gov.tw

受文者：本會勞工檢查處

發文日期：中華民國98年10月9日

發文字號：勞檢4字第0980150909號

速別：普通件

密等及解密條件或保密期限：

附件：

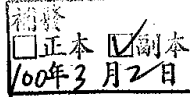

主旨：有關公共工程之職業災害檢查及報告書撰寫請依說明辦理，請 查照。

說明：

一、為提升公共工程安全衛生管理水準，實施公共工程之職業災害檢查時，應就與災害相關部分查明工程主辦機關依「加強公共工程勞工安全衛生管理作業要點」辦理情形及監造單位是否確實依契約規定或依其專業實施安全衛生監造，並於報告書二、（七）「交付承攬之管理」中以下列方式敘述：

（一）業主如未依前述要點規定辦理時，應敘明未辦理事項及相關規定（如：未依「加強公共工程勞工安全衛生管理作業要點」八、機關（構）應視工程性質、規模，指派適當人員或委託適當機構負責監造，監督或查核工程安全衛生）；如均已依要點規定辦理，則於報告書中載明「○○○（機關構名稱）已依『加強公共工程勞工安全衛生管理作業要點』辦理」。

（二）監造單位如未依契約或其專業規定辦理時，則以「...○○○（監造單位名稱）未依契約書第○點辦理...事項。」方式敘述（如：未依「委託監造及專業技術顧

問服務契約」附件10之「委託監造及專業技術顧問服務監造服務建議書」3.7.4之二之(4)「查核發現有立即發生危險(職業災害)之虞時,必須立即停工,及通知承包商暫停施工」等辦理查核及停工事項);監造單位如已依契約條文辦理時,以「...○○○(監造單位名稱)已依契約條文規定辦理」等敘述。

- 二、說明一之業主或監造單位未依「加強公共工程勞工安全衛生管理作業要點」辦理之事項,應於報告書九「依勞工法令應辦事項」中一併增述。
- 三、監造單位若未依契約確實監造,請查明監造單位未辦理事項與職業災害之發生是否具相當因果關係,並據以認定是否涉嫌觸犯刑法第276條第2項之業務過失致死罪。
- 四、檢查機構實施公共工程檢查時應將監造單位是否依契約及專業辦理安全衛生監造情形列為檢查項目,並將結果以建議事項登載於會談紀錄之其他欄位。

正本:本會北區勞動檢查所、中區勞動檢查所、南區勞動檢查所、臺北市政府勞工局勞動檢查處、高雄市政府勞工局勞動檢查處、科學工業園區管理局、中部科學工業園區管理局、南部科學工業園區管理局、經濟部加工出口區管理處

副本:本會勞工檢查處

主任委員 王如玄

本案依分層負責規定授權處(室)主管決行

